НОВИНКИ.

Покликано 63-літніх.

В Бранденбургії (в Прусії) покликано під оружє 58-63-літніх. Їх не ужинають до фронту, тілько до ріжних воєнних служб.

Страти Австрії.

Від початку війни Австрія після італійських донесень мала стратити 4,400.000 людий. Тепер під оружєм стоїть три мілїони.

Довголітний Волинець.

Воєнний кореспондент віденської часописи "Цайт" доносить, що на Волині в селї Карпинівці стрінув селянина, котрий 1812. року бачив французького цісаря Наполєона І. Селянин скінчив 130 років житя і тішить ся чєрствими здоровлєм, хотяй цїле житя провів у вогкім волинськім клїматї.

Пристрасний пияк.

Джозеф Гефєрман в Шікаго, хотїв випити, однак у кишени не було ні цента. Тодї пяниця пошов за гроші... до уст. Пошлив собі пїлком просто. Пішов до дентиста і велїв вирвати собі зуб із золотою коронкою. Золото вимінив, а гроші пропив. Однак дентист не одер жав заплати за свою роботу. Справа пійшла до суду. І так пєрший пяниця не мав ні цента ні зуба, зробив довг, а по того ще пійшов до вязниї.

Зарядив кару яйцями.

Суддя в місті Кольчестер, Н. Г. засудив якогось Альфреда Вікарьяла за надто скору їзду автомобілєм на кару 5 доларів. Засуджений заявив, що він стратив всї гроші на закупно ягнь в місті і не має чим заплатити кари. Тодї суддя, якому усьміхнула ся нагода дістати по дешевій цїні яйця, зробив засудженому предложенє, що я готов відкупити від него якусь скількість того товару, а гроші одержаними з той торговлї він буде міг заплатити наложену на него кару. Засуджений згодив ся. Воун судї 20 дозинів ягнь, дістав за них 5 доларів і сейчас тими 5 доларів віддав суддї як наложену кару.

Нагляд девутів в Канадї значно зменьшив ся.

Оттава, 5. нов. — За два минувші тижнї вступило до війска в Канадї лише 2.830 рекрутів. За два тижнї в січни вступило було 29.212.

Причина стріляннии в околиции Пакану.

Місцем стріляннии була фарма Селезіньського 8 миль на північ від Смоки-Лейк почти а около 18 миль на північній захід від Пакану. Причиною стріляннии була безрога Селезіньскої, яка з незвісної причини (вибачти) здохла. Селезіньска обвинювала братів Кушірків, Василя і Сильвестра, що то они вбили ї безрогу. Ї оба прийшли до хати, щоб оправдатись і тут вивязалась сварка а вислід сеї сварки а відтак стріляннии з такий, що Сільвестир Кушірик сидить тепер два місяці за напад на Селезіньску в Явановій хаті, а а по сім буде обскаржений о намірене мордерство. Він прострілив Антона, сина Селезіньскої з заду в шию. Василя Кушірика знова прострілив Антін Селезіньский.

Знайдено тїло в лейку.

Лойдмінстер, Альберта. нов. 6-го. Руперт Прат, індияньский переводчик в Лойдмінстер, зги нув загадочною смертию. Він вибрав ся богою в вечір на свою фарму яких 40 миль на північ від сего місточка. В кількa годин опісля коні Прата з поломаною богою забігли до одного фармера, який предчувавючи щось не доброго, повідомив сейчас полїцию.

Полїцай вибрав ся слідом коні і заїхав в лейк коло сего місточка де в замерзлій водї побачив тїло Прата. Одні думають, що тут поповнено мордерство, другі кажуть, що Прат був в дуже пяній стані. В сій справі ведесь слїдство.

Чи Ви вже вирівнали свою передплату на "Канадийця."

ОТВОРИЛОСЬ ТЕПЕР

Інформацийне Бюро

ДЕ ДАЄСЬ ПОРАДИ І ВКАЗІВКИ БЕЗПЛАТНО.

Коли маєте який клопіт чи потребу в Едмонтонї, зайдіть до нас в одержите совісну пораду.

НА ЛИСТОВІ ВІДПОВІДИ ЗАЛУЧІТЬ 3-ЦТ. МАРКУ.

Наш адрес:

INFORMATION BUREAU

10336 - 96 ST.

Edmonton, Alberta.

Оферта „Канадийця" на місяць новембер.

Кождий, хто пришле свою цїлорічну передплату, то з $ 1.00, на ілюстровану часопись „Канадиєць" в місяци новембрі, одержить безплатно яко премію

ВЕЛИКИЙ ІЛЮСТРОВАНИЙ КАЛЄНДАР НА 1917 РІК.

Посилайте самі свою передплату і скажіть про се свому сусідови.

Наш адрес:

THE CANADIAN

10336 - 96 Str.

EDMONTON, ALBERTA.

Тов. властителїв пропертий в місті вибирають своїх кандидатів на мейора і алдерменів в Едмонтонї.

Кандидатами на мейора сего товариства з Р. С. Мекензі, таке секретар сего товариства.

На алдерменів вибрано:
Колізона — адвоката.
Меклінен — лумбер-мен.
Мартина зі Седлері Ко.
Фізей — контрактор
Пікард — джентлємен.
Вілсон — адвокат.

Канадійскі війска перед канад. міністром війни

Ген. Сир. Сем Гюс переглядав канад. війска в Англії підчас свого там побуту.

MARUNCHAK COLLECTION Newspapers & Periodicals

"Canadian Farmer" Box 1868

„Канадиєць"
Релігійно-моральний
ТИЖДНЕВНИК.
Передплата на рік лише $1.

Канадиєць
THE CANADIAN

„THE CANADIAN"
10336 -- 96 ST.
Edmonton, -- Alberta.

Advertising rates furnished on application.
All kinds of job printing done.

РІК VII. Ч. 6. EDMONTON, 14. OF FEBRUARY. 1917. VOL VII. No. 6.

В Австрії почалась революция.

МЕКСИКО ЖАДАЄ СЕЙЧАСОВОГО МИРА.

Блькада субмаринами ні ведесь.

Німеччина готовить ся до нападу на Стейти через Мексико.

ВАШИНГТОН, 9-го лют. — В разі видання війни Німеччиної Стейтами, Німеччина вдарить на Стейти зі сторони Мексика. Вже давно в Мексику Німеччи на нагромадила велику скількість канон і амуніції а також приказано всїм нїм. офіцирам в Стейтах сейчас вдатись до Мексика. До Мексика прибуло много нїм. офіцирів, які втїкли через Хіни з Росиї, з полону.

Мексиканцї сему дуже раді і готовлять ся враз з Німцями пімститись на Стейтах.

Блькада субмаринам не ведесь.

ЛОНДОН, 10-го лют. — Шумно заповіджена Німеччиною блькада не ведесь. На 1.100 кораблїв, які прибули до портів Англії, в часї огголошення Німеччиною блькади Англії, субмарини затопили лише 89. За 16-цятьма кораблями гонили субмарини але кораблї втїкли. Число затоплених кораблїв з кождим днем зменьшаєсь. З початку через кілька день субмарини топили 28.000 тон позимности кораблїв, через два дни затопили лише по 21.000 тон, а впослїдних днях всего 10.000 тон. Щоб в Англії відчув ся брак поживи обраху вала Німеччина, що треба топити денно 33.000 тон.

Причиною невдячі блькади подають велике число затоплених субмарин канонами, які мають торговельні кораблї до своєї оборони.

В Австрії почалась революция.

РИВ, 11-го лют. — Доходять сюди вісти, що в Австрії великий брак поживи. Жінки з дїтьми збірають ся під правительственними будинками і жадають назад своїх мужів і синів, бо инакше погинуть з голоду враз з малими дїтьми. Прикликане війско не хоче стрілляти на голодні жінки і дїти. В многих місцях почалась поважна революция.

Загальний огляд війни.

Завзяті бої ведуть ся тепер в Галичині коло Станиславова де Австрійці з Німцями намагають ся відперти Росиян поза Станиславів а самим забрати місто. Росияни хоробро відбивають всї атаки.

На румунськім терені спокій, бо впав великий сніг.

В Франції ведуть ся докальні битви.

На італійськім і балканськім терені спокій.

"Дайчлянд" мали піймати Англійці.

ПІТСБУРГ, 11-го лют. — Ґрезидент з Колюмбія університету, який повернув тими днями з Англії, оповідав, що Англійці піймали нїм. підводну лодку "Дайчлянд." Се з ту саму лодку, яка два рази прибула з Німеччини до Стейт.

Крім "Дайчлянд"у Англійці піймали 200 нїм. лодок.

Мексико жадає сейчасового мира.

ВАШИНГТОН, 11-го лют. — Мексиканьске правительство вислало ноту до всїх воюючих держав, щоб сейчас приступили до заключеня мира в Европі, бо в противнім случаю Мексико здержить висилку амуніції, поживи і всяких воєнних матеріялів до воюючих держав.

Хіни зірвали дипльоматичні зносини з Німеччиною.

НЮ-ЙОРК, 12-го лют. — Хіни зірвали свої дипльоматичні зносини з Німеччиною. Причиною зірваня з безпощадна війна Німеччини своїми субмаринами.

Воєнні видатки Британії

ЛОНДОН, 12-го лют. — Воєнні видатки Вел. Британії зросли сего року о 5 мілїонів дол. більше як були в 1916-році. Минувшого року Вел. Британія видавала 25 мілїонів денно а сего року вже 30 мілїонів.

Регістрацийні картки будуть принимати до 1-го цьвітня.

Нїм. субмарина "Дайчлянд" в брит. порті.

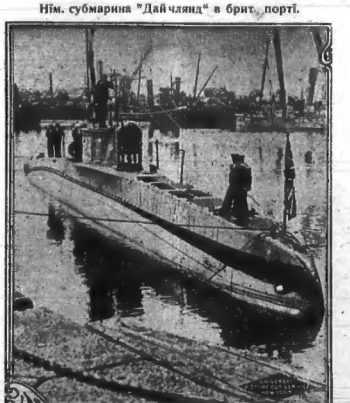

Німецку субмарину "Дайчлянд", яка вже по третий раз вибралась була в дорогу до Стейт, піймали Англійці на морю враз з 10 мілїоновим набором і затягнули до свого порту.

"Айриска гвардия" 218 батальон виїхав з Едмонтону.

ДНЯ 9-го лютого, в вечір, виїхав конструкцийний баталїон на схід з Едм. Сей баталїон знаний як "Айриска гвардия" (218) де було много наших людий.

Посла вигнано з парляменту в Реджайні.

РЕДЖАЙНА, 12-го лют. — На першім засіданю сиск. парляменту, премієр Мартин виїс а мініст. судівництва секундував, щоб присутного посла Кавторпа, з округа Біггар, ви просити з салї засідань.

Причиною сего кроку було се, що Кавтора дав ся перекупити в одній справі і за що був покараний судом.

Альбертійский парлямент радить.

Минувшої середи зібравсь альб. парлямент на нарадя. Найважнійші ухвали сеї сесиї мають бути, ухваленє закону після якого правительство визначобн гроші фармерам на малий процент і догідні рати, ухваленє майнерського компензешен акту і поправку лїкерякту.

В Едмонтонї організуюсь укр. баталїон.

Панови Шандрі, офіцирови з 218 батайльону припоручено звербувати укр. баталїон, з Українців замешкалих в захід. Канадї.

Сей баталїон не піде до огню, тому що він буде складатись з бувших підданих Австрії, а лише буде ужитий до будови зелізних доріг, мостів і т. д. позад бойвої лінії.

Всї Українці з Західної Канади, повинні вступити до сего укр. баталїону, головно ті що мають досьвід при будовах доріг, мостів і мають якийнебудь хист до будови.

ВІД РЕДАКЦИЇ.

Календарі ми вислали вже всїм, що надіслали 10-цт. на пересилку.

Кому належить ся Календар нехай сейчас пошлє 10-цт.

ХТО ДОБРЕ ПОРАХУВАВ?

Імена всїх передплатників "Канадийця", що порахували добре кропки, оголосимо в слїдуючім числї.

Виходить в середу кождого тиждня

Передплата на рік виносить . . . . . $ 1.

АДРЕС:

THE CANADIAN

10336 -- 96 ST. EDMONTON, ALTA.

Редакция приймає всякі оголошення по умірковані цінї; до близші інформацій пишіть до Редакції.

За зміст оголошень, поміщених в "Канадийци", Редакція не відповідає.

Рукописий, присланих до Редакції, не звертаэ ся.

Містнюе всякі дописи — відносячі ся до життя — бутя пашого народу в Канадї. Дописий з нападами на тодинкої осо би не містимо — хибаб они мали загальне значінь.

ЧИ ЛЮДИ ПОВИННІ ВЗАЇМНО ЛЮБИТИ СЯ?

Коли який чоловік каже, що він не любить людий, то видно, що він взагалї не любить життя і цілого світа. Ціле його житэ мусить бути прикре, за тровнэ горем і нещастями, недолею і нуждою. Такий чоловік передовсім ненавидить сво го життя і э кандидатом на са мовбийника. Не любить він та кож стрічати ся з другими людьми, бо як стріяеть ся з таким самим нещасливим як він, то йому прикро бачити немов живу тінь свою, яка нагадуэ йому його терпіня, а як знова стріне ся з вдоволеним щасли вим чоловіком, то йому також прикро бачити, що другому ліпше живеть ся, що він тішить ся тим світом, котрий його нудить і мучить.

Де э більше таких людий, що ненавидять других, там, ви дно більшу нужду, бо нужда, се перший чинник, який витворюэ зломану душу у людий.

Приміром Галичина — се бідний край. Пригадайте собі, як там люди один до другого від носять ся. Не видно ширости, не видно радости. Особлива по містах, де люди більше ну жду відчувають, і до того ма ють серед більшої громади з могу відчужуватись, та користають з того найбільше. Один від другого сторонить; не хоче з ніким сходити ся, не хоче говорити та стільки видно в нім фалшу і нещирости, що радше оминати таку розмову. Як кому станеть ся недоля, то в другого не видно співчутя і зворушены; всякий на се відно сить ся так: "А хто нині не тер пить? Пів сьцїта скаче, пів сьві та плаче",

Затроюэ людські душі недо ля — гіркость життя; ненависть.

Крім недолї вплинають на се ще инші чинники, передовсім політичне житэ. Воно наприклад в Галичині побудоване на національній ненависти. Змалку приучуэть ся дитину ненавидіти сусіднй нарід. Душа за троэна, ненавидять також чоловіка, яко одиницю.

Пригадайте собі, як вичасом у галицькім місті сиїталй ся проходячого, куди їти до якої там удиці або котра година? Чи не подивна ся на вас запи таний прошибаючим зором на чоловіняка. Не любить він та кож стрічати ся з другими лю дьми, бо як стріяеть ся з та ким самим нещасливим як він, то йому прикро бачити немов живу тінь свою, яка нагадуэ йому його терпіня, а як знова стріне ся з вдоволеним

ОПОВІДАНЯ.

ОПОВІДАНЬ.

(Народне повір'я).

Се було дуже а дуже давно. Коли? Сього ніхто не памятає. Може і найстарший дуб в лісі сего не чув, може й старенька вежа церковна, хоч від старости аж почорніла і мохом поросла сього не чула й не виділа; досить того, що давно, дуже давно приказав Господь Бог сім ярких звізд до себе і каже:

— Я бачу, що люди на земли ще не в цілком щасливі, то-ж пішлю їм превелику дарунки. Рідять і перекинуться ся в красні молоді дівчата тай розносіть подарунки; але що люди на земли куплену річ ліпше шанують чим даровану, то старайте ся їх ніби відродати.

Звізди стояли мовчки, а як Ангел ясний три рази ударив по них своїми срібними крилами, перемінили ся вони в дівиці, а Бог відізвав ся так:

— Ти перша звіздо неси людям на продаж розум. На сьвіті є ще богато дурнів, через котрих діє ся много нещастя і біди.

—Ти друга звіздо неси чесноту. Як буде на сьвіті більше чесност, то щезнуть сварки, звади, гнів, крадежі та проклони.

— Ти третя звіздо понесеш здоровль. Я вічно чую нарікання на всілякі хороби, а як люди дістануть більше здоровля, будуть більше задоволені.

— Четверта звізда понесе довге життя. Кільо там на сьвіті плачу, як хто умре; кільо нарікань, що люди перед часом мусять покидати свої маєтки, своїх дітий або приятелів; спробуйо отже чи довге життя вдоволить їх.

— Ти пята звіздочко понесеш почести. Я там немало таких, що завдно нарікають на свій убогий стан, вздихаючи до почестий, слави, достойнства. Може потім будуть чути ся щасливійшими.

— Шеста звізда понесе розкоші сьвітови і розвеселення, а сема гроші. Дам їм вже всьо, зачим найбільше прагнуть, до чого так часто вздихають, і бу ду уважати, чи ті подарунки принесуть їм щастя.

Надтягнула золото-рожева хмара; заслонила перед звізда ми небо, а друга хмара взяла їх на свої рамена і поволи понесла на землю.

Найперша звізда пішла по земли і мандруючи від міста до міста, від села до села раз по раз накликувала:

— Маю на продаж розум! Розум на продаж; гей людоньки купуйте, дешево продам!

— Розум?! — закричав один — а ти-ж не знаєш, що кождий чоловік має свій власний розум; або я дурний купувати розум? — і відійшов своїм путем.

Якийсь другий з реготом верещав: Се певно якась божевільна; її би запросторити до дому варіятів.

А третий крізь зубн так, що дідьки чули, жибонить: Дурна! Та як би кождий мав розуму, як не було би на сьвіті дурних, то що тоді з нами стало би ся. З чого би ми жили, як би не стало дурнів? Гоми відси до сто чорта!

А звізда справді щезала їм з очий і дальше викликувала розум на продаж. Та годі було купця надибати; кождий знамовляв ся, що має свій розум. Богачі казали, що недбають про мудрість, а бідні знов жалували ся, що голодом примирають; молоді виправдувались, що мають ще досить часу научити ся, а старі казали, що вже за пізно їм тепер учити ся розуму.

І був би вже бідний посланець небесний вернув зісмутком до неба, але на щастя запукала до другої хатинки мудрця, що то весь свій вік посьвятив науці. Той довідавшись, що вона несе, повитав її з радостю і каже:

— Хто хоче розумно поняти життя людське, хто хоче пожити точно працювати для своєї души і добра своїх ближних, тому ніколи не буде за много мудрости. Твій товар радо куплю, умішу його в книжки в пялі, що тім способом розум буде заходити в розуми людські.

Звізда вернувши до неба розказала, як то всі на земли по гордили розумом, лиш правди вий мудрець і учений чоловік умів оцінити той дар...

Друга звізда йшла слід в слід за своєю сестрою і клика ла звінким голосом:

— Чесноту купуйте! Гей люди, купуйте чесноту!

На ті слова одні сьміяли ся, другі відвертались обоятно, а инші прямо лаяли. Бідні вимовляли ся, що чеснота не дасть ні хліба ні достатку; богаті відповідали, що нині сьвіт чесноти не шукає, ліпше дбати про майно та гроші, а ще инші тихонько перешептували, що чесноти не оплатить ся-купувати, бо вона заборояє чоловікови коршму, забаву, розпусту, а бу ли й такі, що не соромили ся ясно признати, що чесноти не возьмуть-хоч би хто і за дармо давав, бо нині вже не ті часи.

Бідна звізда з заплаканими очима йшла дальше, а серце їй било ся живо. Аж ось стрітила маленьку дівчинку, що збирала по леваді цьвіточки.

— Ся певно ушануэ чесноту — подумала собі прибливши шись подала їй дівчинці; а дівчинка в заміну обдарувала звізду гарною китицею цьвіток.

Стануэши у небі зложила сю китичку цьвіточок до ніг Господа, скропивши її своїми срібними сльозами.

Ніхто чесноти не бажав, не цінив, не купив, лише маєе дитя взяло її, але чи ушануэ, чи захова її непорочну?..

Того самого дня, коли друга звізда до неба верала, вийшла до великого міста третя звізда, викликуючи на продаж здоровля.

— Здоровля на продаж! Здоровля, здоровля!

На ті слова злітали ся люди зі всіх сторін, кричали, витяга ли руки, полякали себе і повторяли: Мені здоровля! Мені про дай! Я сейчас плачу!

— Чя дорого здоровля коштуэ. По чому продаэш? — питали другі.

— Чи утримаэ здоровля тяжке? — допитували ся знов инші. Звізда окружена купцями говорила: Здоровля їсть умірковано, пэ чисту воду, йде спати вчасно, встаэ зі сонцем, працюэ, та злости не знаэ. Хто йому того не дасть, той дурно заплатить. Шкода його гроший.

— Овва! — відворкували одні — що мені з такого здоровля як воно пити не даэ...

— Так же не мав бим защо платити? — шептав другий. Не штука не злостити ся, як чоловіка всьо до злости доводить... Махай в дорогу з таким товаром, тут нема дурних!

Звізда відступила ся кілька кроків і кликала дальше: Здоровля! Здоровля!

В тім прискочили грабарі і столярі, що тешуть трупи, вирвали їй з рук скрипку, утікли з нею і закопали глубко в землю.

— Як вона здоровля продасть, то з чого ми будемо жити?

Бідна звізда задомила руки, овинула ся в мраку і поплила до неба, аби поскаржитись перед Господом.

За хвильку явила ся на земли четверта звізда і як попередні йшла і кликала; Довге життя на продаж! Довге життя!.. На ті слова злетіло ся в одну мить ціле місто. Люди так тов пились, що одні других мало що не подусили. Які гроші мали зносили, щоби лише довго жити.

Такий повстав заколот і голос коло тої звізди, що аж військо мусіло робити порядок. Поставили звізду на горбку, а кругом неї згуртовали ся люди витягаючи руки з просьбою о довге життя. Ніхто не торгував ся, ніхто не жалував грошів. Одні купували довге життя за 100 золотих, инші за тисячку, инші за мілюни, а були й такі, що бодай за пару центів хотіли сього скарбу набути.

Звізда усьміхала ся, а відтак подумавши хвильку сказала: Зараз, зараз дорогі брати, дам вам кілько вно злочете, але чи ви купили що з того, що мої сестри передімною прода вали?

— А що твої сестри продавали?

— Одна розум.

— Не купили, бо нам його не треба.

— Друга чесноту.

— Чеснота нині нічого не варта.

— Третя здоровля.

— І того не потребуємо. Нехай би була не жадала від нас праці і терпеливости.

— Дуже мені прикро — відповіла звізда — що відійдете від мене з квітком; бо хто не має розуму, чесноти і здоровля, такому довге життя нанщо не придасть ся.

Замкнула швиденько свою скриночку а з жарту дала кавальчик свого товару сидячий на дереві папуэі. Від того часу папугаі живуть 300 літ. Відтак пустила ся до неба, а сестри ви тали її з жалем, вичікуючи цікаво, як то ще три їх посестри продадуть свій товар. (Д. б.)

ХТО ДОБРЕ ПОРАХУВАВ?

Імена всіх передплатників "Канадийця", що порахували добре кропки, оголосимо в слідуючім числі.

КАЛЭНДАРІ НА 1917 РІК.

В нас можете дістати слідуючі календарі.

Календар "Канад. Русина" 60
" Українська Родина" " 40.
" "Товариш Імігранта" " 50.
" "Зоря" . . " 50.
Загальний Календар . " 50.
Календар Нового Життя " 50.
" Приятель Жовнира " 40.
" Канадийского Фармара. . . . . " 50.
Календар кишиньковий 10.
Календар Новий Сьвіт 30.

НОВІ КНИЖКИ НЕДАВНО ВИЙШЛИ З ДРУКУ.

Про старі часи на Україні 40.
Маруся. (дуже гарна повість) . . . ціна 50-ст.
Марія Монк (переведена з англійської мови . 50-ст.
Де любов там і Бог (збірка оповідань, Льва Толстого 15.
Розбійник Кармелюк Том. 1. 2. — 3. — 4. . . $1.60

Song of Ukraina — $1.00

UKRAINSKA KNYHARNIA

350. Kinistino, Ave.

Edmonton, Alberta.

ДОСТОВІРНЕ РОЗГОЛО ШЕНЭ.

Се в важним на сьвіті, щоб мати гарну репутацію, але ще важнійшим в удержати ві. Єлучив з много, де обходжусь і ошукусь публіку. Але пимя таймо се, що Трінера Аме. Елексір з Гиркого Вина ніколи еще не завів своїх приятелів. Тому лік Трінера мав сталу добру репутацію, про що сьвідчать тисячі листів, які приходять до Трінера. Читайте сей лист: "Газелтон стация Юностави О.. Я терпів болі в жолудку через 23 роки. Я пустив много ерошів на рінні лікарі, але безякоїнебудь помочи. Я був так ослаблений, що пред виджував свою смерть, бо не бачив ратунку. Тоді один аптикар сказав мені: Заживайте Трінера Амер. Елексір з Гирко го Вина. Я пішов за його радою і вскорі мій стан здоровля так поліпшив ся, що мені здавалось, що я знова народив ся і я тепер здоровий і веселий. Нехай кождий зробить се. З глубини серця дякую Вам за Ваш славний лік. Яків Новобел."

Не принимайте такі імітації.

Ціна $1.50.

Тисячі терпячих на ревматизм знаэ що Трінера Ліймент найлучше усуваэ біль. Сей лік даэ скору і добру пільгу.

Ціна 70-ст.

JOS. TRINER, Manufacturer
1333 - 1339 S. Ashland Ave.
CHICAGO.

ПАНОВИ ФАРМЕРІ!

Я куплю безроги і худобу кождого тиждня.

Плачу добру ціну і за якість і вагу гварантую.

В МЕНЕ НЕМА ШАХРОВАННЯ НА ВАЗІ.

F. C. SMITH

Lamont, Alta.

ПОЗІР! ПОЗІР!

РУСИНИ В ВЕРМІЛЬОН І ОКОЛИЦІ!

Маэмо честь повідомити Вас, що ми отворили новий штор в Вермільон під назвою **"Народна Гостинниця!"** В нас дістанете щодня свіжі ковбаси і вуджениву, всьо роблене на краэвий спосіб. А також ріжні присмаки.

Купуэмо всякі продукти фармарскі по найвисшій ціні. Найдіть а певно не пожалуэте.

Народна Гостинниця

Vermilion Alberta.

НАУКА.

ДОВЖИНА СОННОГО МАРЕВА.

Се нераз кождому з нас при трапляло ся, що він у сні пере живав дуже довгу періоду сво го життя поодно. І коли раз ком старав ся ще раз заснути, бо годинник показув, що ще завчасно вставати, перед очима душі і пів сні пересував ся велике ясно всіляких подій з життя, які на яві переживало ся довгими роками. І коли рано пробудить ся, то "мало ся враженя, що ти сонна мрія мусіла занять дуже довгий протяг часу, бо инакше годі витолкувати собі, всі ті найменьші подробиці, які так ясно поновно переживало ся у сні. А тимчасом погляд на годинник показав, що се сонне марево заняло всего тільки дві мінути часу.

Дуже часто таке буває, що закінченэ нашої сонної мрії зовсім не сходить ся з її початком. Часто приіром трапить ся, що хтось у сні неначе виходить на високу гору, або на вежу, або їде довго зелізни цею. При тімвін бачить цілий ряд всіляких подробиць, огля дав докладно околиці і т. п. Нараз сон скінчить ся тим, що сплячий падав в якусь прірву — і пробуджуэ ся. І тепер він дісно спостеріг, що він злетів з ліжка на землю.

Також і такий сон належить до тої самої области. Комусь снить ся, що його засуджено на смерть. Його ведуть на місце страчень. Він бачить всі приготованя, переживав всі душевні муки Чуэ, як його при вязують до колоди, як паде до долу вістря катового топора і як його голова паде до долу. Облитий зимним потом зриває ся на рівні ноги в ліжку і якраз ще чуэ, що вітер жопнув з цілої сили віконницею, що її вечером забуто сильно защі пити. Значить ся, тут лосків віконниці викликав безпосередно сонну мрію.

Таксамо причиною сонної мрії може бути й якась пахощ, або вонь. Приіром комусь снить ся з всіми найдрібнійшими подробицями, що хтось під палюв його хату. Він все бачить, як злочинець скрадав ся, як поливав нафтою стріху, як прикладав запалений до неї сірник. Стріляють у гору огневі язики, і серед страху сплячий пробуджуэ ся і дійсно переконуэ ся, що в його кімнаті чимсь воняэ.

Словом, можна навести сотки а сотки примірів, які доказують, що одна мала хвилина якогось зовнішнього вражіня викликуэ сонну мрію, яка летом блискавиці перелітаэ через наш ум, викликуючи там почутя, що ту подію переживаэ ся довгими годинами. Такі сни завсігди ведуть до раптового пробудженя і їх кінець звичай но не остаэ в пізкій звязи з початком.

І дійсно один з німецьких учених, Галлявштайн, який тому питаню посьвятив довгі роки студій перейшов остаточно до переконаня, що такий сон ніколи в дійсности не тривав довше, як одну або дві секунди, а нераз і якусь всего части ну одної секунди. Приіром лосків віконниці викликав сонне марево про засудженэ на смерть і в тім коротесенькім часі від хвилини почути лосков ту і пробудженя, що звичайно діэ ся протягом одної секунди, сплячий у сні пережив довгі години задушевної муки засудженого на смерть. Лосків віконниці подібав в тім випад ку на наш слух, який се враженэ передав в мозок завдяки своїй незвичайній будові і спромозі, без нашої свідомости скомбінував собі образ, щоб витолкувати сей лосків. А будова нашого мозку э така чудова і скомплікована, що на під ставі ассоціяцій з першим образом вижуть ся сотки инших і вони перед нашим умом стають як готовий образ сонного марева. З того виходить, що зовнішна причина все викликуэ сам кінець сонної мрії і в богато випадках спричинюэ раптове пробудженэ, але в богато э за слаба, щоби пробудити сплячого Коли сплячий не пробудить ся, то тоді й його сон продовжуэть ся і кінчить ся "природно" а не якимсь випадком, що то його ні "пришити ні прилатати" до цілої події переживаної в сні.

З того виходить, що коли виводи того чудного з дійсно правдиві, то кождо сонне маре во тривав всего тільки частину секунди, а найвисше одну або дві секунди, хоч нам здаэть ся, що ми у нім переживамо довгий протяг часу.

З ОБЛАСТИ ЗНАНЯ І ПРИРОДИ.

(Наш найблизший сусід серед небесних просторів.)

З усіх планет, що кружать довкола сонця, планета Марс э тою, що находить ся найблизше нашої землі. Планета Марс э найблизшим сусідом серед небесних просторів нашої землі. І тому не дивниця, що та планета, яка сьвітить на нашім небі раз вечерами, то знова ранками, як ясна зоря від найдавнійших часів звернула на себе увагу людий. А від часу коли винайдено великі дальноводи, або так звані телєскопи, постійно їх звертано на того нашого сусіда, щоб переконати ся, як вигладаэ його повер хня, та що на ній діэ ся.

Зберім коротесенько се все що дотепер э відоме людям про сю дивну планету. Признати треба, що той найблизший наш сусід, що сьвітить на небі якнайчервонавим сьвітком, кромі нашого місяця э найлішне знаним небесним тілом.

Планета Марс щодо своєї величини э одною з найменьших великих планет, що кружать довкола сонця. По планеті Мер курі, яка стоіть на першому місци, Марс э другий. Промір планети Марса виносить всего тільки 6.700 кільометрів, то значить э трохи більший як поло вина проміру землі. Верхня Марса виносить всего три десяті частини верхні землі а о бэм маси планети виносить все го тільки одну десяту часть об эму землі. З того поводу і сила притягня з тим, о много меньше і виносить там всего тільки третт часть сили притяганя землі. Значить ся, що кождий тягар, перенесений з землі на планету Марса важив би там всего тільки третю часть того, що він важить на земли. Через то до виконаня всякої роботи там потрібнод було людям зужиавти всього одної третини тої сили, яку вони зужинають на земли.

Молодий хлопчина, перене сений з землі на Марса мігби там легесенько скакати і по кілька ярдів високо в гору, а старець, що зі старости на земли ледви волочить за собою ноги, на Марсі мігби пускати ся в перегони з найскоршим конем. Противно, — наколиб на Марсі були такі самі люди, як на земли, — то перенесені відтам на нашу землю, відразу угнуливб ся під страшним тягарем земної сили притяганя. Маєшканець Марса молоденький і в найгарнійшим розцьвіті сня, земли похилибби ся до долу і з трудом та тільки на "кулях", мігби зробити кілька кроків.

Рік на Марсі, то значить що го дорога довкола сонця вино сить майже два рази стільки, що рік на земли. День на Марсі э о пів години довший від нашого. Значить ся, що день на Марсі э майже такий самий, що і день на земли. Таксамо маэ ся справа й щодо зміни пори року. Наша земля по тій причині, що нахиляэ ся раз більше до сонця то знову від нього відхиляэ ся, виклику эна земли зміни пів року. Коли земля э якоюсь околицею нахилить ся більше до сонця, то то ді в тій околиці настаэ весна і літо. Коли стане відхиляти ся, то тоді настаэ зима. На Марсі э такесаме, тільки з тою ріжницею, що там кожда пора року тревэ два рази так довго, як на нашій землі.

(Д. буде.)

Пакан, Альберта.

НИКОЛАЙ ГАЛАГАН.

Даємо ся сумною вісткою зі всіма евангеликами, що дня 3-го лютого помер в шпиталю на Пакані наш брат в Христі **НИКОЛАЙ ГАЛАГАН,** який через довший час слабував на хоробу жолудка і печінок.

Похорон відбув ся в вівторок на 6-го лютого, який відправив проп. Гавночко по евангельскому звичаю. На сей похорон прибуло множество людий, щоб дорогому братови віддати послідну прислугу. Крім братів евангеликів, було много братів православних, по верх 25 фір, які ві слезами в очах супроводжали свого доброго сусіда і брата на місце вічного спочинку. Були тут люди і з подальших околиць, які перший раз мали нагоду бачити похорон чисто по евангельскому звичаю, без хорогов, сьвічок, кадила і церемоніяльних форм, а з християнскою щирістю і любовію Христа.

Покійний брат **Николай,** був активним евангеликом (методистом) щирою людиною і добрим братом. Біблія була не відступним товаришем Николая, яку він залюбки носив при собі і при кождій нагоді заглядав до неї чи то в часі радости чи смутку. Житє своє, відчасу приступленя до братів евангелників, старав ся вести після науки Христа — Біблії. Біблія була в його хаті на почетнім місци яку любив він понад все.

Всі брати евангеліки відчувають великий біль через втрату брата Николая, бо неумоли ма смерть забрала нам щирого друга і робітника на Христо вій ниві, в сам найкрасший час. Дух Николая, нехай бодрить нас в праці на Христовім виноградніку. Будову царства Божого на землі ведім ми далі, а се буде найкраща пря слуга, яку ми можемо віддати покійному.

Спи дорогий брате вічним сном, а земля яку ти так любив нехай буде тобі пером, до ки ми всі не прійдемо до тебе і разом не засядем кругом Христового небесного престола.

Вічна Тобі память.

Присутний брат.

ОТВЕРТИЙ ЛИСТ ДО ГОСПОДИНА ГЛАДИКА.

Давний мій Приятелю і Батьку кацапів!

Я отримав Ваш лист з заявленіями, наставленіями із наказаніями, а в "Русском Народі" читав ваші откровленія, но прікновенія і замічанія, та як одно так і друге мене ані вколо ані не загризло, бо я на се був з гора приготований що з Вашої сторони як і від ярочих кацапів я по виступі з нашої партії звикаю чимало нападів та очервень.

Хотяй правду сказати, Ваші крики не мають ні значіня, ні вартости між укр. православним народом, бо від часу моєї заяви я отримав десятки листів від правдивих православних людий, походячих з Буковини і Галичини разом з нашими пастирями все уходили за Русинів-Українців (Рутенізнс) і гр. прав. віри, а про москофільство кацапство тут не було й чутки, аж Ви його в Канаді розможили, почавши на моє нещастє таки в моїй околиці. Я до Вашого приходу був прихильником українського руху, про що можуть посьвідчити факти, що я був предплатником укр. часописий, і навіть шеровцем "Укр. Голосу", жертвував на "Рідну Школу" і купив квадр. метри на Український Город в Галичині, на Народний Дім на Вегревіл. А про кацапство я не мав найменшого поняти, аж доки ви мене не збаламутили і не звели з доброї дороги.

Доки я був Українцем, я мав повагу і значіня серед народа, мав богато приятелів, бізнес мій процвитав, я богатів і Бог мене благословив в родинім житю. Та наколи лихо принесло Черняка і Вас в сі сторони коли ви збаламутили ваших панотців і їх парафіян, коли Ви мене і ще кількох перетягли на свою сторону і ужилися до своєї кириинної шкідливої роботи від того часу мені пійшло як з Петрового дня і я на Вашій поличці вийшов так як Заблоцький на милі. Через Вашу кацапську політику я стратив своїх давних приятелів, а навіть деякі з них стали моїми явними ворогами. Пріміром я вірю, що д. П. Рудик був би не заходив зі мною в такий коштовний і довгий процес, як би не через Вас, Чумер був би мені не докучав і не ів печінки і я не потребував би на ним мстити ся, як би не через Вас. Стечишний і Кремар були б мене не рівнали з болотом, а також У. Г. не тесав би мені кіл на голові, сяяб не через Вашу політику; в моїй фамілії не булоб тілько грязоти і ненависти, як би не з Вашої причини, в православних парафіях не наробилоб ся тілько незгоди між людьми і духовенством, як би не Ваша кирияя серед руско-українського народа не булоб тілько ересії і не навісти, як би не Ваша злощасна кацапська політика. Вреш ті мушу ще й се додати, бо го ворю щиро як на сповіди, що від часу як я з Вами звязав ся я відчував, що в моїм приватнім житю мене якась Божа кара переслідувала. Жена, котра передтим була трудолюбива і опікувала ся цілою господаркою, раптом захорувала і по довголітній тяжкій недузі та по коштовних операціях і куряціях померла, зіставивши 6. дрібних сиріт. Через процеси я стратив чимало маєтку, неща стя хотіло, що згоріла хата, че рез недогляд мав чимало шкоди між худобою і кіньми. Були случаї, що я сам був близьким смерти раз підчас експлозії газолінового ліхіея, а другий раз як бочка від газолінн вилетіла високо в повітрю і тут під носом мені упала. Се можна назвати випадками, та однак їх так богато случило ся в короткім часі, що люди при вязують більшу вагу до них і уважають їх за кару Божу за гріхи. Я, що з звичайний чоловік, то й гріхи мої не більші як і у других, а позаяк кара більша мене стрінула, то се без перечно за те, що я вирік ся свого імени, родини, історії, народа і став — кацапом ренега том.

Особливо я відчував в своїм серци ту кривду, яку Ви з про чими кацапськими герштами робили і робите цирим Українцям, очернюючи його без причини перед урядом, називаючи їх зрадниками, ворогами Вел. Британії, Австрійцями, прихильниками Німців, чіпаєте ім латку мазепенців, піхурів і лазте уличними словами, або знов, кілько їди і злоби Ви вливаєте на унітів і на їх єпископа, котрі на се не заслугують, бо мають Боже і людське право бути такими, якими вони є.

Се все мені тяжило на душі і я постановив то, що й зробив. Я вирік ся кацапства не з маловажних причин, не легкодушно, чи ради політики в передодни надходячих виборів, щоби лекше добути крісло, а зробив се з доброї щирої волі і ради користи народної, для добра поневоленої і розбитої Неньки-України.

А. С. Шандро.

Посол і поручник 218 баталіону

СТРІЧА В ЕДМОНТОНІ!

А, здоров був милий друже!
Гдеж ти пробував?
Та у "Бі Сі" на роботі
Гяжко гарував.
А грошиків заробив?
Та заробив брате!
То ходім же тепер разом
Гарно посидати,
А гдежбито так зайти,
Щоб ся покріпити,
Та з своїми кількаго
Щось поговорити?
У НАРОДНУ ГОСТИННИЦЮ!
Там люди хороші,
Там дістанем їсти й пити,
А за малі гроші!
Там ковбаси; там присмаки,
Сортів кільканайцять —
А гдеж то я?
КІНЕЦЬ 518.

РУСКО-ФАРМЕРСКА ТОРГОВЛЯ.

Ми отворили **новий штор** з рідного рода гросерами і всіми річами, які сут потрібні для фармера і які продаємо по найнизшій ціні.

На більші замовленя даємо специяльну ціну. Ми мінямо фармерські продукта і даємо повну ціну за них.

Зайдіть до нас і переконайтесь.

Ми говоримо по руски.

РУСКО-ФАРМЕРСЬКА ТОРГОВЛЯ.

10334 - 101 Str.

EDMONTON, ALBERTA.

М. Сановский власт.

Свій до свого.

ПАНОВЕ ФАРМЕРІ З ОКОЛИЦЬ ВЕРМІЛЬОН.

На Вермільон отворив ся Руско-Фармерський штор де продаєть добрий товар по низькій ціні. Просимо зайти і переконатись.

Панове Фармері!

Приходіть до нас за всіми потребами і переконайтесь самі на свої власні очи.

Памятаймо, що ми повинні всегда піддержувати свій штор а не жидівський і то еще тут в Канаді годувати своєю кервавицею жидів-пявок, які пустили з торбами неодного нашого чоловіка в старім краю. Пощо і тут еще пхатись в їх лапи і давати себе обманювати одурювати і висисати жидами.

Ми вірімо, що наші люди в околицях Вермільон, не суть такі, щоб заходили до жидівского штору а свого чоловіка омивали, тому запрошаємо всіх.

Мн всім раді.

РУСКО-ФАРМЕРСКИЙ ШТОР НА ВЕРМІЛЬОН.

Курникарство.

САДЖЕНЭ КВОЧКИ.

Яйця, до насаджування квочки, треба вибирати всегда середні. За великі не безпечно брати бо може бути два жовтки, такі яйця не добрі до насаджування. За малі також не добрі, бо курята, які вилізуть будуть зле розвинені.

Вигляд яець повинен бути природний, кругло-подовгастий а шкаралупа яйця повинна бути гладка, без всяких прутів і не рішеткувата. Скаралупа яйця повинна бути груба міцна.

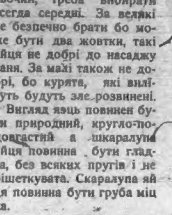

Образець Ч. I.

Під квочку класти яець від 12 до 16 небільше, залежить як великою є квочка. Квочки насаджувати в темнім спокійнім місци де треба тримати для квочки досить твердої по живи і води а також пашку зі сухим попелом і піском.

По сімох днях від насадження, треба яйця переглянути, чи мають они завязки. Коли більше курок було разом наса джених, то злі яйця повикидати а число курок зменьшити, або підсадити під них свіжих яець.

До переглядуваня яець треба ужити такого способу: Взяти паперове вели ке пуделко, зробити при дні пуделка дві малі дірки, щоб воздух мав куди дістатись до пуделка. Відтак з одного боку викройте більшу дірку, але менш шу як яйце і на сю дірку причипіть кавалок сукна а бо кавалок грубого, чорного паперу. В сім сукні, чи папері викрайте таку саму дірку як в пуделці. Тепер поставте в пуделко лям пу але так, щоб горіючий гніт був рівно зі сею дірою. Тепер беріть яйця прикладай те до дірки, де э причіплене су кно чи папір і будете докладно бачити цілу середину яйця а тим самим будете знати чи яйце з запліднене чи ні. Коли видно темний знак в яйці і жилки, то оно добре, коли яйце таке чисте то його заберіть або коли яйце замість много жилок маэ одну червону другом

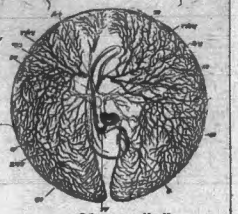

Образець Ч. II.

яйця, то також не добре. Як робить ся переглядач яець в пуделка, вказуэ образець Ч. 4.

Деякі переглядають яйця вже по трох днях, однак їх еще тяжко пізнати котрі добрі а

Як виглядаэ яйце по 7. днях. котрі ні.

По трох днях насадженя доброе яйце повинно так виглядати, як поданий образець Ч. II. При одним боці маэ бути чорна точка а ціле яйце маэ

Образець Ч. 4.

бути засіяне червонавими жилками. Коли неможна еще добре відрізнити добрих від злих то лучше лишити їх до 5 дня коли яйця будуть більше завязані і будуть виглядати як на поданім образку Ч. 4. Всі чисті яйця суть недобрі і їх треба забрати з пі квочки.

Визначні французскі генерали.

Сі оба французскі генерали оказали незвичайну здібність і хоробрість підчас наїзду Німців на Париж з початком війни.

З ліва э генер. Пертейн, а з права ген. Кестельмар.

Увага для фармерів.

Українська Збіжева Канцелярня

в Fort William, Ont.

ЛАЙСЕНСОВАНА І БОНДОВАНА КОМПАНІЯ.

Перепроваджуэ всякі збіжеві інтереса;

Відставляэ все збіжє до Канадийських Державних Елєвейторів.

Пошукуэмо агентів-котрі заступаліб наші справи на фармах.

Висилаэмо шіпінг біли даром.

Даэмо високі завдатки.

Пишіть по інформації сейчас і адресуйте свій шіпінг біл до

RUTHENIAN GRAIN BUREAU

205. GRAINEX CHANGE FORT WILLIAM, ONT.

ВИНАХІД

ЗА

$ 250.000

"Наш клієнт **П. Е. Ф. Варгіяс** спродав при нашій помочи свій винахід "комбінація гуми до коліс автомобілю" компанії "Ахіллэс роббер і тайр Ко." в Бінгтемтон, Н. Ї за $250.000 (чвертьмільона дол.), нумер проданого патенту 1,202.340.

Пробуйте вашого щастя пишіть по вказівки і книжочку з поясненями в патентових справах в **Українській мові до:**

R. MORGAN ELLIOTT & CO.

патентові адвокати

711. Woodward Bldg.

WASHINGTON, D. C.

НОВИНКИ.

Війна рішить ся в протягу трох місяців.

ЛОНДОН, 10-го лют. — "Лондон Дейлі Кронік" подає загальний огляд в сей спосіб: "Много разів писалось вже, що найкритичнійша хвиля війни вже проминула. Нам здаєсь, що ся хвиля доперва що лише збливаєсь — через нім. бльокаду субмаринами.

Війна можливо ще так скоро не скінчить ся, але рішення можна сподівати ся в протягу трох слідуючих місяців. Рішення війни відбудеєсь на західнім фронті, де ворожі лінії переломить ся і посунесь їх далеко взад. Італійці також підуть вперед а на Балкані будесь держати ворогів в шаху.

Субмарини суть поважною зброєю для Англії а ще більш для малих нейтральних держав. Справді про безпощадний спосіб ведення війни субмаринами Англія знала, однак не є не дуже приготовилась, о не вірила, щоб Німці хапались такого варварства. Коли торговельні кораблі заружить ся в канони, то бльокада субмаринами буде безуспішна. Та ...ож коли настануть довші дни а коротші ночи, субмарини не будуть мати доброго жнива.

Німеччина не годна виголодити субмаринами Англії на се Англія має моторну фльоту а крім сего сейчас з весною засадить ся рясну бараболю і инші продукта, які суть на вичерпаю і в сей спосіб сих три рішаючих місяців якось переживесь. Засе блокада відбєсь на меньших нейтральних державах, які були зависимі від Англії, приміром Голяндія. В Голяндії всі фабрики вже стяли, які брали з Англії сирий материял. Досі дві-третях частий голяндских продуктів йшли до Англії а лише одна-трета до Німеччини, тепер Німеччина мабуть прислуж Голяндію до вимін сих продуктів за вуголь, якого бракує Голяндії до опалу фабрик і льокомотив.

Колиб Голяндия стала по стороні Америки і зірвала дипльомативні зносини з Німеччиною то се буде самовбійством. Таке саме можна сказати і про инші малі держави."

ЦЕРКВА БУДУЧНОСТИ.

Минувшої неділі виголосив голосний нині в усій Канаді методиський проповідник і університетський професор Др. Бленд знамениту бесіду, в якій між иншим пророчисто домагаєть ся національного правительства в Канаді, що малоб довіре усього населення, й новоі під водженої Церкви Канади.

"Доволі нам вже, говорив знаменитий ученик тих рідких, прерідких церков, від яких аж кишить Канада, "опертих на перестаріяних теольогічних догмах, бо они вже від дав на мертві. Що се за Церкви, для яких "ісповідання й форми" складали люди, яких ми нині не назволи б навіть Христіяна ми, колиб вони вернули ще раз на землю. Ми бажаємо собі більшої і кращої церкви, як методиська, пресвитеріяньска, конгрегаціональна й ще инші разом взяті! І ся міцно не здадуть ся змагання, аби вратувати давні вірування й форми.

Жовніри, що мучать ся там, на полях керваного бою, в мокрих закопах, поможуть нам сотворити ту нову Церкву! Там не має ніякої конвенціональної церкви, ні! Але там з правдиве релігійне життя! Там жовніри не питають, хто католик, хто протестант, а хто православний! Ні — вони не звертають уваги на инші — ізйні! У них инша релігія. У них релігія се безпосереднє зіткнень людської душі з Богом, й релігія будучности — се буде безпосередна прияза Христа в людських серцях.

З запертим віддихом слухали прияві вдохновенних слів ученого старця й з їх сердець линула перед Престіл Всевищого одна молитва: "О, прийди, Господи, хутко!"

ЩО ТО Є МІЛЯРД?

Теперішна сьвітова війна спричиняла навіть в головах, що то є биті в всіляких рахунках, неодин переворот. Днесь люди привикли так перекидати міліонами, як перше сотками. Міліон нині в обчисловано воєнних коштів і страт попросту війшов до ряду дрібної монети. А навіть вже не по пристають в численю на міліярди, але починають числити сотками міліярдів.

Коли по війні з 1870-1871 році побідні Пруси наложили на покорену Францію пять міліярдів франків воєнного відшкодовання, підняв ся в цілім сьвіті крик обурення. Всі казали, що наслідком такого страшного убутку гроша Франція фінансово не піднесе ся за дов сі десятиліта. А однак в дійсности показало ся, що Франція сю величезну суму зложила навіть скорше, як се було визначено в мировій умові.

І нині, коли ми маємо вірити національним економам, війна нині коштує Францію принайменше один міліярд франків місячно. Та коли ми скажемо: один міліярд, то ніхто з того не годен виробити собі поняття, яка то є сума. Тому постараємо ся її представити образово.

Отже що то є міліярд. Перед двісми міліярд-се є тисячмільйонів і його пише ся так: 1,000.000.000. Кусень золота, що має би вартість одного міліярда важив би 645.000 фунтів. Щоби то золото перевезти, до сего потрібно би було потягу тягарового, зложеного з 24 тягарових залізничних возів. Довжина того потягу вино сила би 400 ярдів. Щоби то все золото двигнути до гори, до того потрібно було би 6,000 сильних людий.

Коли ми собі представимо, що з того всього золота поробленo самі 20 долярівки. Тих золотих 20 долярівок було би стільки, що коли би ми їх удожили по дорозі, одна коло другої, то вони заняли би простір довжини 700 англійських миль, або віддаль з Ню Йорку до Чікаго. Коли би ми ті золоті гроші посклали штука на штуку, то їх висота була би висока на 26 миль, то значить майже всім ку, в одну кольомну, то та разів так висока, як найвисші гори. З того золота можна би відлити 22 масивних золотих фігур величини дорослого чоловіка. Се є один міліярд в золоті.

Представмо собі один міліярд в сріблі. На один міліярд в сріблі потрібно не меньше, як 10 міліонів фунтів того білого шляхотного металю. Коли би ми з того всего срібла витягнули один дріт грубости одної осьма часть цаля, то того дроту було би стільки, що ним можна би опоясати цілу землю на рівнику, то значить там, де вона є "найгрубша". Коли би то срібло переробити на самі срібні доляри і дати по 400 тих долярів до несення поодинокому чоловікови, то перенесень цілого міліярда треба би нанятн армію з 250.000 людий. До перевозу залізницею треба би 1.000 тягарових залізничних возів. Такий залізничний поїзд був би на 4 милі довгий.

А один міліярд в паперових грошах... А, — тут певно поду мав би собі неодин: коли би мені тільки найти міліярд в паперових грошах, то сейчас хопав бим в кишеню і понїс до дому і навіть не говорив нікому. Поволи, поволи. Ви може переходити коло одного міліярда в паперових грошах і навіть коли би вам сказано, що як його піднесете, то він наш, ви би не втяли тої штуки.

Коли би змінити один міліярд на банкноти по сто долярів і ті сотки оправити рівнок в книжочки по тисяч штук, то треба би аж 10,000 таких книжочок, щоби вони представляли вартість одного міліярда. На уставлень тих книжочок од на побіч другої потрібно би полиці довгої на три чвертн милі.

Яка виглядала румунська армія перед війною.

"Canadian Farmer" Box 3654

„Канадиєць"
Релігійно-моральний
ТИЖДНЕВИК.
Передплата на рік лише $1

Канадиєць
THE CANADIAN

„THE CANADIAN"
10336 -- 96 ST.
Edmonton, -- Alberta.
Advertising rates furnished on application.
All kinds of job printing done.

РІК VII. Ч. 24. EDMONTON 20. OF JUNE. 1917. VOL VII. No. 24.

Війна скінчить ся в жовтни 1917.

ГРЕЦКИЙ КОРОЛЬ УСТУПИВ З ПРЕСТОЛА.

В Ішпанії почалась революція.

Цепеліни знова наїхали на Льондон.

ЛОНДОН 14 черв. — Пітнай цять німецких літаків і цепелінів наїхало нині рано на Льондон і кидали бомби на східну часть міста, де замешкує найбідніше населенє. Страти суть незвичайно великі, бо число вбитих виносить 97 осіб а ранених 434. Одна з кинених бомб впала на школу де вбила 10 дітий а поверх 50 ранила.

Оден з цепелінів зістав зістріляний на дїл, решта втікла.

Німці пророкують, що до 2-ох місяців субмарини закінчуть війну.

ГАГА 15-го черв. — В цілій Німеччині велике занепокоєнє через брак поживи і люди домагають ся сейчас закінчити війну. Щоб заспокоїти розбурений народ нім. проводарі запевняють народ, що до двох місяців нім. субмарини зовсім певно закінчуть війну.

Грецкий король уступив з престола.

АТЕНИ, 16-го черв. — Грец кий король уступив з престола а на його місце засяде його молодший син. Грецкий король задумує зовсім опустити грецку землю і вийхати за границю. Його уступленя домагались аліянти.

На італійскім фронті спокій.

РИМ 16-го черв. — По заняттю важних австр. позицій наші війска укріпляють їх і злучують зі своїми. Всі проти наступи австр. війск ми відбили, мимо сего, що они були дуже зажерті. Через неактивність на російськім фронті Австрійці стягли звідти много війска на наш фронт і через се утрудюють нам дальшу офензиву.

Брит. війска висідають в грец. портах.

АТЕНИ 17-го черв. — Брит. війска почали висідати з воєнних кораблів в грецких портах, щоб по уступленю Грецкого короля вдержати порядок. Одні брит. війска висівши з кораблів машерують на Атени, столицю Греції, инші заняли горбки коло пристані Ерзерум

В Ішпанії велика революція.

ЛОНДОН, 18-го черв. — В Ішпанії почалась поважна революція. Котра сторона бере верх, нічого досі не знати, бо не перепускають жадних вістий поза границі Ішпанії.

Війна скінчить ся в жовтни 1917 р. а мир буде заключений в цьвітни 1918 р.

ЛОНДОН. — Тут жиє славний астроном, який нераз зі зьвіздами предсказав будучність. Тими днями вдались до него його приятелі і попросили його, щоб він сказав їм, коли скінчить ся війна на се він сказав, що війна скінчить ся в жовтни 1917 а мир буде заключений аж в цьвітни 1918 року і буде підписаний в Берліні, столиці Німеччини.

Німецкий цісар втїче до Америки, де він посідає великі земельні посілости а ціла Німеччина по революції стане республикою.

Англія висле нім. полонених жовнїрів до Канади обрабляти землю.

ЛОНДОН. — Німецкі полонені жовнїри будуть в коротці вислані до Канади до роботи. Они забирають много анг. вій ека в Англії, щоб їх пильнувати, они заберають будинки, які придалибись на помішенє брит. ранених жовнїрів, тому найлучше буде, коли вислесь їх до Канади до роботи де й так з брак робітників.

КАНАДА.

Асесмент в місті зменьшено се го року о 30 міліонів долярів.

На 1917 рік зменьшено в Ед монтоні асесмент о 30 міліонів долярів. В 1916 р. асесмент міста виносив 130,000.000 дол. на 1917 рік буде виносити ли ше 100,500.000 дол.

Жовнїри не позволяють на від бування проти-конскрипційних зборів.

Минувшої неділі був скликаний соціялістичний мітінґ в Біжу театрі, на якім говорив всім добре звісний соціялістичний провідник п. Найт. Просто

Американьска хоругов на полю борби в Франції.

Перший амер. летун, який бомбардував німецкі позиції амер. бомбами і рівночасно кидав з літака амер. прапори як знак, що Америка бере чинну участь в війні.

ПОЗІР!

Заходом Тов. **Укр. Народного Дому** в Едмонтоні відбудуть ся збори **дня 26-го червня сего року в "Укр. Бурсі"** при Кінїстіно ул. на які запрошуєсь всіх членів і нечленів, щоб зійшлись як найчисленнійше.

СПРАВА НЕЗВИЧАЙНО ВАЖНА

де крім доповненя вибору виділових, рішить ся дальший хід справи будови **"Укр. Народного Дому."**

Заряд "Укр. Нар. Дому".

КУПУЮ БЕЗРОГИ І ТОВАР

і плачу найвисшу ціну.

В мене чесна вага.

я також доставляю раєові буґаї і коні на замовленя.

F. C. SMITH

Lamont, Alta.